南京日報

本報登記證　內政部警字第三八〇九號　中宣部中字第一二六四號
中華郵政特准掛號認爲新聞紙類　電報掛號一一二

社址白下路八十三號　電話五一七三三號

第七百三十五號

今日一大張售洋三分

今日提要

▲中央國府昨合併慶祝國慶
▲蔣委員長昨乘機飛杭
▲滬市謠言已平息
▲察北僞軍圖綏益急
▲義大利將改稱帝國
▲京各界昨開慶祝國慶會
▲全國童軍昨舉行大檢閱

中央黨史史料陳列館啓事（一）

本館定于十月十日上午十一時舉行落成典禮同時開始展覽史料除已柬邀黨政軍各機關觀禮外是日下午三時至六時爲公開展覽時間謹請各界蒞臨參觀茲後暫定除星期一外每日上午九時至十二時下午二時至五時爲開放時間尚希各界察照爲荷

中央黨史史料陳列館啓事（二）

本館此次開始展覽籌備時間頗爲匆促佈置陳列諸多不周望各界隨時指教俾臻完善實所感盼

本報啓事

本報昨因國慶紀念今日減出一張明日仍照常刊發此啓

本報廣告股啓事

本報昨日國慶紀念今日減出一張所有廣告底稿暫停一天尚希各刊戶加以鑒原是荷明日照常出刊此啓

交通部首都電話局緊要通告

本局現因整理機線所有三字頭一部份電話自十月九日起至十二日止每日晚間十二時至次日清晨六時須分別停止數小時特此通告

參加航校畢業禮 蔣委員長乘機飛杭
夫人宋美齡女士同機偕行 典禮畢後即返京

（本市消息）蔣委員長爲主持航空學校畢業典禮、特於昨（十）日參加童子軍檢閱、及國府招待外賓典禮後、偕夫人宋美齡女士、乘機赴杭、同行者、侍從室第一處主任錢大鈞等職員六七人、典禮畢後、即將回京、

東京所傳 川越謁蔣情形
與我方所傳頗有出入

路透社東京十日電稱、東京讀賣新聞、九日載有川越大使晉謁蔣院長情形之新聞一則、據云、係根據川越大使、呈送日本外務省之報告、記者以其內容與我方所傳者頗有出入、爰走叩外部發言人、承答、蔣院長八日接見川越大使時、蔣院長與川越大使、均未會有中日外交問題之廣泛原則、可由蔣院長與川越大使協商、其具體內容、則由川越大使、與張外長交涉之表示、在會談時、川越大使、雖曾提及與張外長談判之問題、但蔣院長對之、並未發表任何意見、僅謂一切基于平等互惠之問題、均可和平協商、惟在協商時、須絕對尊重中國主權領土與行政之完整、總而言之、在全部談話中、蔣院長只就中日兩國之前途、與東亞大局之關係、作一般之討論、對于具體問題、絕未披瀝見解、僅確告川越大使、一切問題、仍應與張外長、繼續商討、並謂已飭令張外長、將中國對於調整中日邦交之見解、提出商討云、

（東京十日電）今日此間各報、僅有朝日新聞、報知新聞、中外商業新聞三家、於社評中、論及蔣院長與川越大使之會見、朝日新聞謂、關於調整中日關係之具體問題、現雖待急速之進步、但雙方對於經由外交談判解決各項懸案之一點、相信已無異議、故於此際、對蔣與川越兩氏會見之效果、遽下批評、固嫌稍早、即懷抱樂觀、亦屬欠當、該報又稱、中國對於調整兩國關係之立場、係以維持領土主權及行政權之完整爲原則、並須貫徹不威脅、不侵略、而日本要求之最要重者、則爲（一）華北之特殊地位、（二）反共之共同戰線、中國既堅持其互惠平等之立場、高揚領土主權擁護、談判前途、或將遭遇意外之難關云、報知新聞稱、蔣與川越氏會見以後、發見一線曙光、惟現勢已瀕危境、故遽抱談判順利進行之樂觀、殊屬危險、日政府一經發覺國民政府之不誠意、即應採取緊急行動、但如確知中國有相當之誠意、應給與相當時間、俾達到吾人之目的云、中外商業新聞稱、蔣與川越之會見、已使中日談判、進入新階段、該報主張目下之談判、應從速進行、使免第三者之誤解、延擱時間、使第三者起不必要之興奮、實爲極笨拙之舉、

開會已歷兩旬 國聯會閉幕
昨大會通過修改盟約報告書 軍縮會主席團開會日期決定

（日內瓦九日哈瓦斯電）國聯大會第十七屆常會、自上月二十一日開會以來、已歷兩旬、茲悉大會大約於明日晚間閉幕、又行政院明晚開會時、當將軍縮會議主席團開會日期、予以決定、（日內瓦十日哈瓦斯電）國聯大會本日續開、當將盟約修正問題總委員會所提出之報告書表決通過、并指派行政院全體理事國十五國代表、暨非理事國十三國代表擔任委員、令其研究盟約所載各項原則實施問題、

盧鹽裝輪輸日
三日內可出口

（天津十日電）盧鹽輸日、首批運輪派丸、九日晚已抵大沽口外、十日起由小載輪運、開始將盧鹽裝輪、三日內、可竣事、即行出口、

滬市謠平息
喜多佐籐等召集會議 桑島昨由滬歸國

（上海十日電）滬市十日、謠言平息、搬家者減少、日軍佈防如舊、（上海十日電）日駐華大使館陸軍武官喜多、海軍武官佐籐、十日晨抵滬後、即訪謁桑島、報告此行經過、旋又在武官室、召集若杉等、舉行會議、以川越大使晉謁蔣院長後、會談內容爲中心、協議今後對策、（上海十日電）桑島十日晨、偕秘書田上、乘上海丸歸國復命、又喜多是晨由京抵滬、

英報批評 蔣與川越會談
并謂中國已非如昔比

（倫敦九日路透電）孟却斯德指導報、今日著論、批評此次蔣委員長與日本川越大使會晤之結果、內稱中國不欲吃耳光、陪笑臉、此爲一九三一年後之第一次、中國現已取沉靜的決心之態度云、該報又請衆注意中國外交部、對於日本之要求、曾提出反要求一節、繼稱日本以尋常恫嚇、施諸中國後、今已暫時撤回其要求、而毫然無所獲矣、今謂日本將放棄其對中國侵迫之態度、或中國不致發有讓步、此實爲魯莽之猜度、但目前至少可言、中國已不復如前之抱容忍態度矣、果爾、則此或將爲遠東事務之一轉變點、日本軍部領袖、亦是必將決定彼等是否願冒險與我矣、

昨晨 總理陵前 文武百官慶祝國慶
林主席在國府接受外賓慶賀 張外長晚間招待外賓

昨（十）日爲民國二十五年國慶紀念日、全國各地民衆、咸以本年適値國家統一告成、國基鞏固、農產豐收、莫不歡欣鼓舞、熱烈慶此一年一度之雙十節、首都爲中央政府所在地、其景象熱烈、更較各地爲甚、全市國旗飄揚、各機關學校、均休假一日、各張燈結彩、以誌慶賀、黎明中央國府、即召集黨政軍高級人員、約千人、在陵前舉行盛大莊嚴之慶祝會、八時、全國約萬數童軍在中央體育場、作大規模之檢閱、國府林主席、於午前十一時、在國府內招待各國使節、接受其慶賀、外部亦於晚間、歡宴各外賓、參加典禮者、中央各長官、文職者、自林主席及特任官、均着藍袍黑馬褂、或外交大禮服、加佩勳章、武職者、自蔣委員長以下、及各將官、均着陸海空軍鑲金邊大禮服、佩刀及大綬勳章、整齊嚴肅精神煥發、夜間全國童軍、復在市內舉行提燈遊行、京市羣衆、於昨（十）日往陵園謁陵者、及參觀童軍檢閱者、不下數十萬人、幾有民國二十年第一次全國運動會時盛況、夜間在路旁觀提燈遊行者、亦萬人空巷、摩肩接踵、可謂極一時之盛、茲分誌各情如次、

陵前慶祝

中央黨部國民政府合併舉行國慶大會、於晨七時、在總理陵前開會、一切佈置、均於事前就緒、陵園大道、警戒森嚴、晨光曦微中、參加者、均先後出城前往、計到國府林主席中央蔣副主席、及中委戴傳賢、馮玉祥、孫科、葉楚傖、何應欽、朱培德、居正、陳立夫、孔祥熙、丁惟汾、張繼、褚民誼、陳布雷、彭學沛、張沖、谷正綱、谷正鼎、邵元冲、張默君、陳紹寬等百餘人、暨國府委員王正廷、馬超俊、李烈鈞、覃振、周震麟、及中央黨務工作人員總幹事以上、各院部會文官簡任以上、武官上校以上、共計千餘人、均分班序立、整齊嚴肅、七時正、奏樂開會、由林主席領導全體行禮如儀、即由主席致詞、約十餘分鐘、詞畢、復領導中央各常委及五院院長謁陵、魚貫至陵寢內瞻謁總理遺容、旋仍復位、即奏樂禮成、散會、全體下山、趨往中央體育場、參加童子軍大檢閱、

主席致詞

林主席致詞、題爲「紀念國慶當切實奉行三民主義」原文如次：

今天是中華民國二十五年國慶紀念日、這是中華民國誕生的一天、然後才有現在的中華民國、所以這個紀念日、在歷史上的意義、是非常偉大的、我們的國慶紀念日、是從二十五年前辛亥革命產生出來的、辛亥革命的成功、本有兩方面的意義、第一、在民族方面、就是推翻了滿清、造成五族的平等地位、第二、在民權方面、就是結束了四千多年的專制政體、造成人民爲主體的共和國家、這兩方面的成功、雖然只實徹了本黨政策的一部份、可是在當時、也是很可貴重的、辛亥革命以後、本黨爲着迅速結束軍事行動、以便從事實際建設起見、就把這種新取得的政權、讓給袁世凱、不幸袁世凱、利用權勢、做出種種非法的事情、要做皇帝推翻共和、後來袁世凱、雖然倒了、可是又連續發生復辟毀法、幾次的變動、國家的政權、落在軍閥手裏、把一個好好的民國、弄得百孔千瘡、這實在是很可痛心的事、民國十五年、本黨秉承總理的遺志、實行北伐、賴總理在天之靈、和全體將士的忠勇效命、得在最短的期間、底定全國、十年以來、再經過許多艱苦奮鬥、使本年的國慶紀念日、又看到全國統一的實現、國家的基礎、從此更加鞏固、今天我們舉行國慶紀念、自然都感到異常的欣慰、

不過在這個時候、我們應當怎樣去維護這個統一的局面、使以後的國慶紀念、更有價值、更有意義、這就是我們每一個人所當盡的責任、要達到這個目的、唯一的途徑、只有大家一致奮起、忠實的奉行三民主義、再分開來切實說、就是在民族主義方面、我們當一面要求中國民族的解放、凡足以妨礙我們民族生存的、都要盡最大的努力、設法消除、還原是一個民族生存的基本權利、任何異族、都該同情的、同時對於國內各民族、要承認彼此地位平等、一致團結起來、以求共存共榮、在民權主義方面、當一面繼續訓練人民、行使四種直接民權、以達到投政於民的目的、同時在中央要建立一個強有力的政府、實行五權的制度、總使人民有權、政府有能、完成現代一個最進步的國家、在民生主義方面、還要集中全國的人力、財力、和物力、完成國民經濟建設、務使全國人民、都能够享受人生最低限度的幸福、要是這樣、不但國家的統一、可以永遠保持、就是我們整個的民族、也可以復興、也可以繁榮滋長、在世界上的地位、一天一天增高、所以今天我們在此舉行紀念、大家都必須感到自己的責任重大、一致起來、努力實行三民主義、使我們的國家、跟着一年一度的國慶紀念、日進無疆、

國府觀賀

國府林主席、於國慶日上午十一時、在國府大禮堂接受駐我國各國外交官員之觀賀、到十七國代表共四十三人、均於十一時前、先後到達國府、國府大門內、派有待衞隊一排、于各國代表抵府時、均肅立致敬、並由典禮局招待官李有楓等、導引簽名後、即引入接待室休憩、各國代表、到齊後、由國府典禮局局長唐豸、外交部交際科長林桐實、導入禮堂、各國代表均依照次序、由右而左、成行而立、隨從人員亦各隨後而立、旋由典禮局長入啓、主席出臨禮堂、立于正中、外交部長張羣、文官長魏懷、參軍長呂超、分立于主席左右、各國代表、遂向主席行一鞠躬禮、主席答禮既畢、主席偕外交部長典禮局長等、進前向各國代表行列之右端、開始依次握手、至左端爲止、張外長隨主席之後、與各代表略敍寒暄、主席退回原位、各代表仍依序肅立、向主席一鞠躬、主席答禮後、隨即偕文參兩長、先退出禮堂、逕向接待室、另由外交部長典禮局長及招待官等導各代表、齊到接待室後、由主席請各國代表進用酒點、并由行政院蔣院長、立法院孫院長、軍事委員會馮副委員長、國府委員葉楚傖、李烈鈞、中央委員王寵惠、各部長次長及內政部長蔣作賓、駐美大使王正廷、駐蘇聯大使蔣廷黻、外交部條約委員會副會長陳籙、駐墨西哥公使譚紹華、前駐古巴公使凌冰、暨國府文官參軍主計三處、及外部各司長、參事、秘書等、共約一百餘人作陪、林主席與各國代表、略事周旋後、即先行退出、禮遂告成、各國代表、及參加茶會各長官、歡敍片刻、亦先後離府、昨（十）日各國代表、覲謁林主席致賀時、均着禮服、林主席於受賀後、用茶話招待各國代表時、所有參加作陪之各長官文官、均着燕尾服、或藍袍黑馬褂、軍官着大禮服、并均佩帶勳章、

外部招待

外交部張部長及夫人馬育英女士、爲慶祝國慶、於昨（十）晚八時、在外交部大禮堂、歡宴駐華各國大使公使、及各使館首席館員武官等、邀請各部會長官及外交部徐陳兩次長、各司長參事、祕書等作陪、到駐華各國外交官等四十一人、由張外長夫婦、親自招待、並款以香檳糕點、至午後始盡歡而散、

作戰步驟已決定 僞蒙匪軍犯綏益急
某方接濟子彈限期出動騷擾 德王刻仍在嘉卜寺訓練軍隊

（北平十日電）關係方面息、僞蒙匪軍、聯合擾綏、形勢漸趨白熱化、其進襲計劃、亦較前更狡黠周密、規定以本月內、爲發動擾亂時期、如計得逞、下月即大舉進犯、其作戰步驟、分三、（一）王英匪軍任前線、（二）李守信等僞軍正面作戰、（三）僞蒙軍合後、刻王匪已組成若干騎兵隊、並由某方運大批子彈、於七日分發給各騎兵、每人四百發、限即日向綏東各地出動、其用意爲騷擾性質、欲我前線防軍、出發追擊、彼即乘虛以大軍襲取陣地、以此聲東擊西之故、惟我方早已洞悉無餘、匪計雖黠、但亦決難得售、又德王刻仍在嘉卜寺、訓練軍隊、極爲忙碌、並有一金永昌者、爲其謀劃一切、（張家口十日電）察省各旗壯丁、均被編軍事、包悅卿刻正多倫料理軍事、該部已開駐嘉卜寺附近、王英匪部、由五千衆擴充達萬人、物質極充足、德王現居嘉卜寺、旬餘未返王府、蒙政會駐京辦事處主任穆濟康、抵嘉卜寺、晤德王、日內即返京、

粵漢路火車又發生撞車

（長沙九日電）粵漢鐵路七日、又在衡陽之東洋渡交叉處、與汽車相撞、汽車翻倒坑下、火車幸未出軌、

義大利王國將改爲帝國
墨索里尼任相國兼內務大臣 亞國又有領袖多人向義投誠

（羅馬九日哈瓦斯電）據傳法西斯黨最高會議、於十一月十八日開會時、將任命外長齊亞諾爲首相、墨索里尼繼承者、以故墨索里尼僅保留義大利領袖之榮銜、而首相職、則由其婿任之、此種謠言、殊難憑信、按外間久傳本年十月二十八日舉行法西斯黨羅馬進軍紀念時、義大利王國將改爲帝國、而墨索里尼則將升任相國、並兼內務大臣及法西斯黨秘書之兩職、上述謠言、當由此說之所訛傳、（羅馬九日海通電）亞比西尼亞領袖多人、本日向吉布的義大利領事宣布投誠、其中有亞皇親戚歐愛爾、前吉瑪省省長駐亞斯瑪拉領事狄利達華、海關監督以及御林軍軍官多人、

不干涉西亂會開會 葡代表忽離會
此舉恐將引起嚴重之後果 西國叛軍繼續進攻馬德里

（倫敦九日路透電）今日下午國際不干涉西班牙內戰委員會召集第二次會議時、忽又發生新枝節、葡萄牙代表狄列維拉竟實踐其離會之恐嚇、而決然他去、當時葡代表宣稱、關于蘇俄違反不干涉協定之備忘錄、必須待葡京方面之訓令到達後、方能參加討論、語畢即離會場、（倫敦九日哈瓦斯電）一般觀察者、以爲葡萄牙現已退出不干涉西班牙內亂辦法調整委員會相威脅、此舉或將引起認眞之後果、甚至與調整委員會之存在、予以致命打擊、亦未可知、（馬德里十日路透電）叛軍轉從事包圍馬德里、但叛軍雖已稱、已佔領要毗柴鎭、並炸毀馬德里阿倫瑞之鐵道綫、因以截斷首都之鐵道交通一節、據政府方面會予以闢明、謂通阿倫瑞之鐵道綫、業已修竣、照常通車云、

緝私總處候令北遷
本京設分處否未定

海關防止路運走私總稽查處、已將北遷手續、準備就緒、靜候總稅務司署、將孔財長核准該處遷京遷津之命令、轉發到處、即可遷移辦理、該處北遷以後、本京是否設緝私分處、刻正在請示中、

萬衆歡騰慶祝國慶聲中
全國童軍昨大檢閱
蔣委員長親臨檢閱並致訓
童軍精神飽滿步伐極爲齊
今日閉幕拔營

轟動全國之全國童子軍第二次大檢閱、於昨(十一)日上午八時、在萬衆歡騰慶祝國慶聲中、在莊嚴肅穆之總理陵前中央體育場舉行盛大之大檢閱、同時并舉行國慶紀念、由蔣委員長主席、并任總檢閱官、由劉詠堯任總指揮、各中央委員、各院部會長官、暨蔣夫人均參與盛會、參加大檢閱之各省市單位、計有江蘇、浙江、南京市、上海市、安徽、廣州市、廣東、山西、山東、雲南、江西、福建、湖北、湖南、河南、貴州、陝西、廣西、河北、綏遠、察哈爾、甘肅、北平市、天津市、青島市、漢口市、江甯實驗縣、遼甯、吉林、熱河、黑龍江等三十一省市縣童子軍、計共一萬一千人、會場四週看台上之來賓、約十萬餘人、上下午營地開放、仕女參觀者、至晚至暮摩肩接踵、絡繹於途、統共數十萬人、下午二時起至四時止、分別在中央體育場及足球場國體專校操場等處、舉行課程表演、下午七時半起至九時、在勵志社集合出發舉行提燈會、今(十一)日上午八時至九時、舉行總理蒙難紀念、并舉行閉幕式後、即開始拔營、茲誌各情如次、

檢閱情形

總檢閱官蔣會長中正、檢閱長官戴副會長傳賢何副會長應欽、檢閱官馮玉祥、孫科、居正、張繼、陳立夫、葉楚傖、丁惟汾、孔祥熙、王世杰、朱家驊、方治、陳紹寬、馬超俊、褚民誼、錢大鈞、桂永清等、七時各省市童子軍、整隊由營地出發、魚貫入檢閱場、并依指定排列區域站立、聽候檢閱、八時正由司儀播音宣布舉行國慶紀念儀式、奏樂升旗、所有各單位團旗、均傾斜四十五度致敬禮、同時令全體童子軍均行執棍注目禮、復向黨國旗暨總理遺像行禮如儀後、全體童子軍更向蔣會長、暨戴何兩副會長行敬禮畢、即開始檢閱式、首由各路指揮向總指揮報告各該區童子軍參加人數後、繼由總指揮向檢閱官報告各省市童子軍參加總數畢、總檢閱官即偕同各檢閱官、自司令台之右端出發、繞場一週、向各團一一詳加檢閱、當總檢閱官將臨各區時、即由各該區指揮發口令「敬禮、」而各該區單位旗、及團旗、傾斜四十五度、總副領隊及團長行舉手注目禮、童子軍行執棍注目禮、(目迎目送、只向總檢閱一人行之、)迨總檢閱走過各該區約十步後、由該區指揮發口令、「禮畢」、單位及團旗復原、總副領隊團長及童子軍等恢復立正姿勢、檢閱畢、繼行分列式、進行時導前者爲曾赴美之中國童子軍九人、次爲總指揮、後爲各省市單位童子軍、蘇省童子軍爲首、黑龍江童子軍殿其後、進行時、由勤導總隊軍樂奏樂、各童子軍精神飽滿、步伐整齊、動作亦復嚴敏、觀者贊美不置、當各該單位童子軍行至檢閱台南第一標旗時團長即發口令「正步走」、及行至檢閱台南第二標旗時、團長即發口令「向右看」迨行至檢閱台北第三標旗時、團長復發口令「向前看」、行至檢閱台北第四標旗時、團長乃發口令「齊步走」、進行至檢閱台前、聽候總檢閱官訓話、訓話畢、唱童子軍歌、並呼口號、列隊出場返營、

蔣委員長衣特級上將大禮服檢閱・攝影

慰勞邊軍

此次大檢閱各邊區省市童子軍、不辭跋涉、不避艱險、星夜趕程到京參加、令人欽佩不置、當舉行進行式時、遼甯、黑龍江、吉林、熱河、察哈爾、河北、綏遠、北平、天津、甘肅、貴州、雲南、廣州市、廣東、廣西等省市童子軍、行經各看台時、看台上之民衆、無不拍掌表示歡迎、尤以遼吉黑熱察之童子軍、民衆除拍掌歡迎外、并自動起立致敬、表示慰勞之忱、

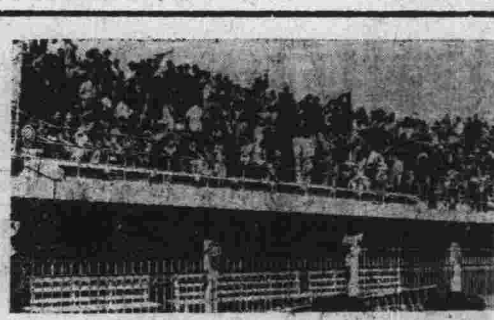

觀衆之一斑（國際社）

飛機表演

當大會時有飛機數架、盤旋空際、忽上忽下、或仰或俯、翻斛斗繞花圈、忽駛慢行、側飛斜走、花樣繁多、不一而足、看台觀衆一時鼓掌、喝彩之聲雷動、旋有數機飛行排列成雙十二字、表示慶祝國慶之意、觀衆歡呼益甚、下午二時至四時、各省市童子軍在中央體育場、國術場、國體專校操場、分區舉行課程表演、各單位表演均甚精彩、茲誌節目如下:

營地衛生

大會衛生課之營地醫院、連日工作頗爲緊張、關於衛生工作、曾建男女浴室各一座、每日可容五千人應用、但因童軍工作繁多、實際沐浴者截至十日止、計有一千四百餘人、垃圾則指定四處、計共收取二七三担洒水車、共洒二〇車、清潔檢查計廁所十五次、商店十七次、全營計建男女廁所共二十處、同時可容二百四十大便、此外並由衛生署贈給金雞納霜二萬粒、衛生課全體同仁分赴各童軍單位、交由各童子軍服下、每人計服三粒、以資防免瘧疾傳染、關于醫療工作、每日診療均有百餘人、據該課課長孫家齊語記者、統計數日來共診病共計童軍內科四七人、以瘧疾腹瀉最多、內有猩紅熱二人、外科四三五人、以外傷最多、耳鼻喉五九人、以喉痛最多、眼科一三五人、以結合膜炎最多、皮膚科一七人共計九二八人、營地衛生課辦公係在一中式帳棚下、醫院則係軍式帳棚、連日民衆前往參觀者甚多、戴副會長、王部長、中央委員陳立夫先生、馬市長均先後赴該課視察、並對住院之童軍慰勉有嘉、

擁護領袖

我民族革命領袖勞苦功高之蔣委員長、任今日大會之主席、并總檢閱官、委員長今日着金光燦爛之陸軍特級上將大禮服、佩戴勳章、肩披大綬寶帶、狀至威武、委員長檢閱時、步履甚健、精神極佳、每至一處、各看台觀衆、輒自動起立致敬、訓話時亦然、至精彩處、全場民衆一律鼓掌、聲徹雲霄、足見民衆赤誠擁護革命領袖與愛護革命領袖之一斑、

鞏固統一與復興民族
蔣委員長在童軍大檢閱典禮訓話

全國童子軍昨(十一)日在陵園舉行大檢閱、蔣委員長親臨主持檢閱典禮、並訓詞、茲誌原文如次:

一、今日之統一、實爲吾人建設國家、收回主權、復興民族最重要之基礎、
二、今日之統一、實爲我四萬萬同胞無量苦汗與鮮血之結晶、必須特別愛護、永遠鞏固、
三、此次童子軍集中檢閱、精神整肅、實爲全國青年服從命令嚴守紀律擁護政府之表現、
四、希望全國國民力行「黨員守則」、恢復固有道德、精誠團結、努力復興、

全國各位親愛的童子軍:今天是我們中華民國廿五年雙十節、就是我們總理和一般先烈艱難奮鬥來推翻滿清專制、創造中華民國、最光榮最偉大的國慶紀念日、在二十五年前、由於全國的同胞、就是你們的父兄師長能夠信仰三民主義、擁護中國國民黨、所以在總理手裏、創造了中華民國、到現在已經二十五年了、國家經過了不少的艱難、因爲全國國民尤其是你們一般親愛的青年童子軍、能夠信仰

三民主義

、擁護國民政府、服從國家的命令、遵守革命的紀律、所以徹底實現了今天全國的統一、大家要曉得從前、我們爲什麼會被人家看作不成爲一個國家、受種種的輕侮、爲什麼到現在、我們的三民主義、還沒有完全實現、我們的同胞到現在還不得救、就是因爲我們的國家沒有統一、不統一便沒有力量、沒有力量、便要受人家的輕蔑、所以我們要

挽救國家

、要復興民族、要收回主權、求得中國之自由平等、首先就要將中華民國整個的統一起來、要使全國四萬萬同胞大家永遠的堅固團結起來、今天我們全國的童子軍、大家從各省來到首都、不憚跋涉、來參加全國童軍的大露營大檢閱、全體一致的能夠服從命令、遵守紀律、一切嚴整齊有條有理、這就是表示全國的青年能夠

同心一德

、來擁護國民政府、來服從國家命令、能夠親愛精誠、團結一致、來負起復興民族的使命、本會長就是全國童子軍的總司令、今天特別要鄭重的、將你們的地位和責任、告訴大家、你們的地位、就是中華民國最高尚的國民、你們當前的責任、就是要挽救國家、收回主權、復興民族、不僅你們自己要認清這個責任、而且大家此次回到各地方各學校和各人的家裏、更要告訴你們的父兄師長、和一般親戚朋友、現在我們的國家、已經統一了、統一之後、就要

及時努力

挽救國家、復興民族呢、就是要全國上下男女老幼、大家共同一致擁護政府、服從命令、共患難、同生死、現在國家已經整個的統一了、這個統一的局面、就是我們今後

建設國家

收回主權、復興民族最要緊的基礎、今後我們全國的同胞、大家要知道這個救亡復興的基礎、是我們四萬萬同胞前前後後無數的苦汗和鮮血的結晶、不可不格外的努力、使其永遠的鞏固、如何纔可以永遠的

鞏固統一

的基礎、達到復興民族的目的呢、就是要從根本上恢復我們中華民族固有的精神道德、過去因爲一般人忘了民族固有的精神道德、所以大家不能同心一德、國家不能統一安固、今後我們要永遠鞏固統一、進而達成

復興民族

的目的、首先要將我們民族固有的精神、和我們祖先固有的道德、一即總理所講『忠孝仁愛信義和平』八德、同心一致、恢復轉來、國家果能如此、我相信我們的民族、就一定可以復興我們的國家、就可以得到

自由平等

、而且以後我們民族可以在世界上做第一等的民族、我們的國家也永遠可做第一等的國家、剛才我說要恢復我們民族固有的精神、和祖先固有的道德、究竟要怎樣努力來做到這件事呢、就是大家要照去年中國國民黨五次全國代表大會所通過的「黨員十二守則」來身體力行、這

十二守則

雖定名爲「黨員守則」、其實原來是「童子軍守則」、而且是本會長在陣地作戰時親自訂定的、今天各位童子軍遠道來京、本會長沒有好的禮物贈給大家、就將這十二條守則、親口授與、現在本會長將「黨員十二守則」宣讀一遍、大家再逐條循聲朗誦、

一、忠勇爲愛國之本、
二、孝順爲齊家之本、
三、仁愛爲接物之本、
四、信義爲立業之本、
五、和平爲處世之本、
六、禮節爲治事之本、
七、服從爲負責之本、
八、勤儉爲服務之本、
九、整潔爲强身之本、
十、助人爲快樂之本、
十一、學問爲濟世之本、
十二、有恆爲成功之本、

大家要注意這十二條守則、就是我們今後建設國家、收回主權、復興民族最要緊的

一種武器

只要我們大家能夠實行這十二條守則、已失的主權一定可以收回、垂危的民族一定可以復興、所以我們不怕主權不能收回民族不能復興、只怕大家不能實行「黨員十二守則」、從此以後、大家對於這十二守則、不僅自己要躬親奉行、而且要帶回各地方各學校和各人的家裏、轉告你們的父母師長、和所有的親戚朋友、使大家

一齊覺悟

將我們民族固有的道德精神、和祖先固有的精神、統統重新恢復、並且發揚光大起來、如此纔可以永遠鞏固統一的基礎、也纔可以早完成復興的大業、也纔可以盡到我們童子軍的責任、此次大家遠道來此、集中在一處大露營大檢閱、希望藉此機會、互相觀摩、共求進步、嚴守紀律、團結精神、同時大家要特別注重衛生、鍛鍊身體、務必準備強健的體魄、以爲報效國家復興民族之本、

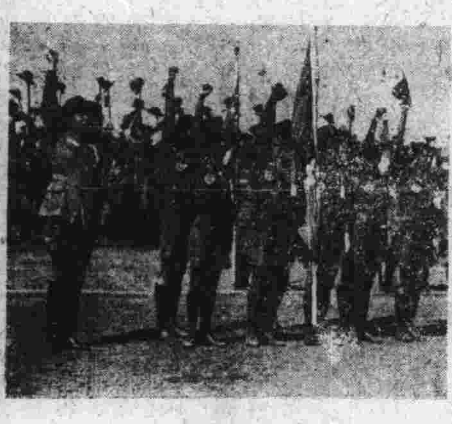

童軍宣誓〔國際社〕

臨時高等考試
昨日發黃榜
共計錄取一百二十一名
給憑期尚未定

本年臨時高等考試、業經舉行完畢、典試委員會並已依照修正典試規程第十五條之規定、將應考人總成績、於昨(十一)晨十一時開會、審查通過、計錄取陳以剛等共一百二十一名、旋於十一時三十分舉行發榜典禮、茲分誌各情如次、

發榜典禮

十一時三十分、由典試委員會秘書龍灊捧榜、由典禮組出發前導、以音樂及鞭炮後隨、送榜者有考試院戴院長、及銓敘部部長、考選委員會委員長陳大齊、考試院秘書長許崇灝、暨各典試委員、監試委員、及考試院、銓敘部、考選委員會職員共百餘人、將榜送至試場大門張貼後、各送榜人並向榜三鞠躬而退、正午典試委員長陳大齊、即在明志樓舉行歡宴、和考試院戴院長、銓敘院長及各典監委多人、觥籌交錯、頗極一時之盛、聞給憑典禮、將俟考試院院會召開後、即可定期舉行、

首都各界昨日
熱烈慶祝國慶紀念
王漱芳主席並報告紀念意義
市府紀念會張劍鳴主席報告
提燈會萬人空巷

各界紀念 由王漱芳報告

南京特別市黨部昨(十一)日晨九時、在大禮堂召集首都各界、舉行國慶二十五週年紀念大會、到市黨部特派員王漱芳、及各機關、團體、學校、下級黨部、代表三百餘人、主席王漱芳、領導行禮如儀後、即致開會詞、略謂、今天是國慶紀念日、迴想以往的國慶紀念、差不多都在悲觀失望的情緒當中過去、可是今年的國慶、實在有熱烈慶祝的必要、或者有人說、嚴重的國難尚未解除、當前的壓迫有加無已、國家不是與往年一樣的危險嗎、其實、我們從物質建設與心理建設兩方面來看、確有其慶祝的意義存在、自國民政府奠都南京、這十年來、不能不說是已有了顯著的進步、尤其國難發生以後、更覺突飛猛進、就物質建設方面來說、如匪區一經收復、建設馬上成功、政治立趨安定、粵桂問題、不流血而解決、國家得以和平統一、廢除苛捐雜稅五千餘種、使人民的痛苦、徹底解除、推廣合作社、兩萬六千餘個、使人民的幸福、日漸增加、他如水利方面、導淮、治黃、開浚潛溪、各種偉大工程之建築、交通方面、鐵道、公路、航空、各種事業之一日千里、以及教育的普及、衛生改進、均有特殊的成績、物質建設、不能不說是有了相當的成功、再就心理建設來說、第一、已由分離的心理、入於統一的心理、除赤匪另有一種心理以外、全國上下、意志已經統一、第二、已由散漫的生活、入於有紀律的生活、第三、已由消極的心理、入於積極的心理、囂張浮躁之氣燄、已變爲沈着勇敢之精神、人民心理方面、有此三種表示、不能不說是心理建設的進步、所以從物質建設心理建設兩方面來說、可以證明中華民國、是確能自力更生的、中華民國可以永遠生存於世界的、所以今年的國慶、全國應該熱烈的慶祝、任躍歡呼中華民國前途光明無限、國慶紀念億萬斯年、

市府開會 張劍鳴氏主席

市府於昨(十一)日上午八時、舉行國慶紀念、到全體職員、由參事張劍鳴主席、領導行禮後、即席報告、略謂、自民國成立以來、年年今日、例須舉行國慶紀念、吾人深感本年之國慶紀念、其意義較過去任何一年爲大、蓋在此一年中間、國家之進步、較過任何一年爲大、最大之收穫、即最近兩廣之統一、不特爲形式上之統一、且爲精神上之團結、此種成功、實爲吾人最可慶祝者、其次國家雖屬多難、但多難足以興邦、全在人爲、固不足使吾人悲觀、而更應激勵吾人之志氣、又本年全國豐收、蕪湖一帶、舉行豐收慶祝大會、實爲民國以來所罕聞、此亦值得吾人提出慶祝者、此外國際方面、最近國聯通過吾國爲非常任理事國、國家建設方面、各重要鐵道、均在積極進行、亦爲民國以來罕有之偉大事業、凡此種種、足證國家日趨正軌、前途無可限量、但吾人决不可因此而滿足、務須具有决心、繼續邁造、務期以後之每年今日、足以慶祝之資料更多、足以慶祝之意義更大、欲達到此希望、必須人人盡力量、盡本分、負此責任、努力向上、近幾年來蔣委員長提倡新生活運動及國民經濟建設運動、昭示吾人以精神建設及物質建設之方法、吾人自應一致努力、積極推進、以增加整個民族國家之力量、最後、吾人舉行國慶紀念、應不忘先賢先烈締造之艱難、而繼續先賢先烈之精神、發揚光大之云云、張氏報告畢、全體呼口號、散會、

提燈大會 觀者萬人空巷

昨日因各機關各學校放假一日、故各馬路上、車水馬龍、倍形熱鬧、而各遊藝場所、因均半價一天、故於每場開演前、皆告客滿、入晚三十分、提燈會出發遊行、七時正由勵志社出發、首爲河南童子軍隊、各手持小紅燈、繼爲福建童軍之火炬隊、此繼爲漢口隊之雙十隊燈、後爲龍燈一條、約二丈、姿柔活潑、所經處爆竹聲喧、異常熱鬧、其次有浙江隊之軍樂、廣州隊之紗燈、以及雄壯蒼涼之歌聲、後爲遼吉黑熱四省童軍之燈牌、最後爲京市童軍之大砲飛機與坦克車之軍器大燈、燈景過處、玲瓏可愛、提燈會行列、長約二里有餘、經大行宮、大中路、朱雀路、建康路、白下路、中正路、過新街口、復至勵志社始散、觀者塞途、人山人海、熱鬧情形、實爲近數年來所鮮見云、

黨史陳列館
昨行落成典禮
林主席親手啓鎖開門
邵元冲報告建築經過
下午任人參觀

中央黨史史料陳列館工程、經年餘之建築、則已全部完成、昨(十)日上午十一時、在該新館址大禮堂內、舉行落成典禮、因昨適爲雙十節休假、故各機關人員、前往觀禮者、尤爲踴躍、各中委亦於參加童子軍大檢閱完畢後、紛往參加、計到國府林主席、及中央委員邵元冲、孔祥熙、蔣作賓、李烈鈞、谷正倫、梁寒操、邵力子、曾汝義、傅汝霖、甘乃光、李宗黃、張默君、陳訪先、梅公任、李敬齋、王子壯、羅家倫、狄膺、暨中央黨部各處部會工作人員沈君匋、劉應元、洪覺明、王星舟、何漢文、駱美奐、彭革陳等、及各機關來賓等、共約數百人、新館建築宏偉、雕樑畫棟、彩色輝煌、益以花綵黨國旗等佈置、更增華麗、黨史史料編纂會主任委員邵元冲、副主任委員羅家倫、梅公任、及編纂委員湯增璧等、均親臨招待、十一時餘、奏樂開幕、由國府林主席主席、先行啓門、由林氏親手啓鎖開門、即率領全體進入禮堂、行禮如儀後、林主席即致詞、略述黨史陳列館設立之意義、並謂本館經同人等年餘之努力督造、現告蕆成、館內所陳列者、亦經數年、搜集整理、均爲革命歷史上最有價值之紀念品、亦即爲民國之種種史料、今均陳列於此、使全國人民、得以瞻仰、吾人今見本黨以往奮鬥之史跡、應有所奮發、繼續努力、負起發揚光大之重任、詞畢、旋由李烈鈞代表中央致詞、最後邵委員元冲、報告建築經過、報告畢、乃攝影禮成、時已十二時三十分、旋由邵委員引導來賓赴各陳列室參觀、下午三時至六時、即全部開放、任人瀏覽、計下午前往參觀人民、約計在數千人以上、頗極一時之盛、該館所陳史料、均分置二三兩層樓各室內、除總理史蹟特闢專室外、分配於各陳列室、大體以年代先後爲序、自民國紀元前十八年、以迄民國十三年止、約有三十餘年之歷史、計第一室、總理之家庭、故鄉、與學校、第二號紀元前十八年、至紀元前八年(興中會時期)第三室紀元前七年至紀元前一年、(同盟會時期)第四室民國元年至民國五年、第五室民國六年至民國十一年、第六室民十三年、第七室、總理北上與逝世、

黨史陳列館外景（國際社）

營地半日散記

斯爾

戴副會長親臨指導

要想着收咱失地　別忘了還我河山

（一）

（本報特寫）眞是空前未有的盛況，我們費了九牛二虎之力才擠上了陵園遊覽車，算算看，這一點交通工具實在已是不够的，你想，祇有幾輛公共汽車行駛，能裝得下這成千成萬的人嗎？希望並不高，電車無論如何是急切的需要的。下了汽車走入營地，我自然的流出一聲：「哦！」邊走邊看，半山的營盤個個服貼的擺在綠色的草地上，三三兩兩的男女童軍行走在「仁義」「仁愛」等的路上，怪有神氣的。觀衆更是多得可以，也有老頭兒，也有老太太，也的少爺，也有少奶奶，還有沒有露營的雜牌童軍與藍布黑裙的女學生，還有的就是胸前掛着大會證章的職員與帶着槍的憲兵羣。

想起了東四省的童軍也佔有大會的一席，心中覺得一陣快意，就去作了一個短短的訪問，遇見的只有吉林領隊劉領隊長。

他們一共參加童軍兩小隊十六人，他們的隊伍不是眞正從北方來的，是從北平綏遠山東一帶來南京集合參加，爲了在大會中不失去我們東北四省的應有地位也就不遠千里的集四方志士來參加了。他們都是我們的東三省人，因受不了日本人的壓迫就祇好進關謀生了，劉君現在是在兩廣中學當體育教員，當記者與劉君談話時，那種爲國犧牲的熱情，溢於言表，差點兒在英雄眼裏掉下了淚來。

我們又走到童子軍露營總辦事處去，各種獎品，眞是琳琅滿目，最觸目的是蔣會長的一座銀寶塔高十多層，塑得很精細，其次是第四路軍總指揮的兩座銀鼎，廣東省主席黃慕松的一座銀鼎，致於最含有意義的則是馮副委員長的一座，刻着東北四省地圖的玉石，眞是觸目驚心，旁邊寫着兩句帶有北方士話的血淚語：

要想着收咱失地
別忘了還我河山

正在這個時候副會長戴傳賢與陳立夫王世杰來了，忽然聽得「立正！」一聲，眞是威風凜凜，回頭一看，整排的童軍在行着敬禮，戴副會長則含笑點頭，從總辦事處出來，戴副會長由一童軍團領導參觀各營地，記者也就跟着走去，經過了江西團，浙江團，上海團，江蘇團各處，戴副會長走進營盤去，在上海團營裏走在童軍製的竿橋上，笑問：「是自己搭的嗎？」聽到是自己搭的時候，擦了擦他的小鬍鬚，走起來像格外的有勁了。

浙江的營門是一個高大的瞭望台，門口有四個童軍守崗，瞭望台上又有兩個童軍守望，眞是「像煞有介事的」，他們在聽說曾有防空演習記者因別事沒有去參觀，他們表演回來見到的，好幾百人擁在營門口，高呼着中華民國萬歲，悲壯熱烈。

上海的隊伍最整齊，有不少是有錢的少爺，燙頭髮的女童軍也祇有在上海隊伍裏容易看到，軍樂隊確是不差，共有二十多人之多，可稱爲是很整齊的。

江蘇的營盤最大，人也最多，他們一總門外，還分有各縣的團門，有畫獅子的，有畫一時代的巨輪的，有裝有炸彈型的各有千秋，美不勝收。

離營地時還隱隱約約的聽到軍樂聲傳入耳中。

別的不說，單是這一次大會的哄動深入民間的普通性，使大家曉得童軍訓練的重要，已是可爲我們所稱讚的了。

回來車上更是擠，想想看，這一點交通工具實在是不够的。

（二）

因爲昨天是國慶日，所以在幾家影戲院裏都擠滿了人，掛出「上下客滿」的牌子，誰知比戲院裏還擠上一倍的，就是那新街口的江南陵園遊覽的車站，有許多等候着，嗷嗷着，還許多人都是往陵園童軍營地作一次參觀的。

車子是接連的來了三輛，但是這許多人怎够容納得下，于是形成互相擁擠的狀態了，你要上去，你就用力擠，如果是力小的，只得眼看着車子的開去，自己不得不另尋辦法，或是顧一輛馬車，或是租二十分鐘白牌子的臨時汽車。

至于女人和小孩，只得在旁邊叫喊着嚷。在平時，倒還了得人注意，但此時自己的位子還保不牢，誰還管你呢？

◆

車一輛一輛的駛過去，營地裏的行人也一會一會的增多起來，在往時不大被人注意的陵園，今天可被許多人擁擠着了。

朝着這條石子路上衝進去的人們，有男的，女的，老的，少的，其中依我的統計，以藍布旗袍的女學生爲最多，搽胭脂花粉的奶奶小姐也不少，自然最引得起人注意的還是讓小姐們的童子軍裝，她們也進進出出的來往着，戴一頂草綠色的帽子，和穿一雙沉重的厚皮鞋，十足的顯示出「女子的騎士風」，已不再是被人家當作玩物的封建時代女性了，而是武裝的新女性興盛，依我的統計，其中頂好的要算是首都攝影照相室了，本地名勝的照相售得一空，童軍營地生活的照相也早已被顧客「活搶活奪」賣完了，而櫃檯前面依然擠的要命，幾個職員接東接西七脚八手的了。

◆

廋西湖，中央小喫食部的食堂內也擠擠着仕女們，她們並不肚餓，究竟是要嘗嘗這一種特異風味的吃食，究竟風雅不風雅？

售信紙信封的書店和專賣童軍用品的器具公司也是滿擁擠着人，像潮水一般的人。

◆

「簽字風」是行遍了整個營場，這無異是較去年在上海舉行的全國運動會爲更，在下午二三時光景，全場滿眼所接觸到的都是童軍互相間的交換着簽字，不是寫上「前途光明」，定是寫：「精神偉大」，但竟也不乏反乂意義之類的字句的。

◆

因爲高跟鞋，皮鞋比往日加上幾倍的踏上，使營地上的泥土都鬆鬆如沙的了，那末，當一輛汽車駛過，塵灰散飛，一一還對於專門去參觀的士女們就够苦了，肩上，背上，鞋上，罩滿了塵灰還不够，還挨吃一肚子的灰。

◆

天公不作美，太陽竟是這般熱辣辣地晒在頭上，營地內沒房子可供休息一下，又沒高大的樹蔭可供遮蔽。

畢竟，女子的愛美天性，總較男子爲尤甚的，匯文女校的營地裏，滿眼布置得美麗，淸潔，那二隻前門的黃色和灰色的兵艦，也是使人引起雄糾糾的感覺，裏面的隊長辦公室，休息室以及帳幕的寢室，都籠罩於淸朗的白色空氣中，一種淸快，爽利，異味就會立刻映上每個參觀者的頭腦上來。

同時，我相信，樓上的繡花的白色蓋布，也是普通男童子軍營地內所看不到的吧。

◆

本京的聾啞學校也參加此次盛舉，而且秩序井然，不下於其他各團，我們很引以爲喜的。

承董君的答記者如下：

「本隊一共有男女隊員二十九人，現架帳幕四座，按日之郵電信件等皆由本團團員所發，故平均每人每日須幾小時工作。」

記者又詢他們何日到隊，他答：「是本月一日，因爲我們替營地服務，所以要特別提早一點。」

「那末，打算何時歸校？」

「這也是沒有一定的，我們只好等每一隊都離開營地的時候，然後，我們纔可以回去，現在暫時是並沒有一定的離開日期的。」

◆

今天的西區營地，商店的各家舖子生意特別一下，只得光着頭晒着，晒得頭頂心有點微微的發痛，這倒還不打緊，最要緊的，就是小姐們晚上回到家來的時候，在鏡子裏頭一瞧，大吃一驚，滿臉子都是罩上一層暗色，這怎麼啊，以後的日子怎麼過呵？

◆

上海市的童子軍究竟較陝西，山東等地滑頭多倍，一走進去，給你一種像上海一樣的文化開通的世界的感覺，你所看到的，定是一種流線型的賽跑姿勢，你所聽到的卻是桃花江，西洋風的電影名曲的口琴的節音，以及「哈囉，也死」之類的淺薄洋文對白，諸如此類，上海市的童軍眞是太「那個」了。

◆

小姐們是吃慣，穿慣，用慣的，對於這幾天的荒野生活，的確是受得够苦了。

但，這是命令，不得不如此做的。

黃昏時候，我看到了一次江蘇省小姐們的晚飯陣式：她們是六七個人聚集在一塊，小菜放在一隻木凳上頭，用綠色的瓷盆放着，大概是六七碗，觀其菜，確實很不錯的樣子，內中不乏魚和肉，自然，普通童軍是沒有的，大概這是由每個姐從家鄉帶來說也不定的吧？

一日間的狂歡　國慶日街頭素描

又是龍燈又是會童軍表演　入晚後馬路上像銀蛇一般　萬人空巷看提燈

—記者汀二—

（本報特寫）近幾年來、一些要人，對於「國難」兩字，差不多說不離口、老百姓呢，把這兩字、也都聽得膩了，難得在這國難最嚴重的今天，那喜氣盈盈地「國慶」佳節，降臨人間，於是，大家對於這個「國慶」日少，「國恥」日多的今天，他們在愁苦的臉上，不約而同的浮起了淺淺的微笑，他們將預備以一日的狂歡，他如何把握住這黃金的時刻。

天還沒亮，當我拖着沉重的步子，從編輯部，走下樓梯，正預備回家安息誰知樓下的發行部中，報販子已來了很多，他們毫不疲倦地有說有笑的坐在旁，正幻想到了晚間，口袋里將要如何沉重，回到寓中、還爲入夢、天是已經亮了、正在扇着煤爐的王嫂、邊扇邊說着道、「他媽的、總過了八月節沒幾天，又是什麼「傷食節」，油條鍋說是過節、今天也停業一天、弄得油條都買不到、如今革命軍來，節也變得多了、眞見鬼、」

往年，不論什麼紀念日子，我們走到街上，假使對各家所掛的旗子，加以檢視，那麼，雖是在國慶日，你可以看見大的，小的、新的、舊的、十三個角的，十二個角的、以及扯全旗由半旗的各色花樣兒可以說無奇不有、今年，今年可不同了、不但旗子的大小是一樣、而且十分之十都是新的、這眞是一種統一的象徵、

因爲各機關各學校都放假的原故、各條路上、來往的人、可以說「如織如梭」、尤其是太平路、新街口、夫子廟一帶、更因爲天氣晴和、正是一個秋高氣爽的良辰佳節、假使京市人口、確實是百萬的話、我敢說百萬之中、至少有九十幾萬一齊出動、

同時、今年的國慶、南京人打話、叫做「又是龍燈又是會」的、便是全國童軍第二次大檢閱大露營、也正在這幾天舉行、因此、中山門外、一直到總理陵前、人和人、車和車、一整天中、可以說沒有一秒鐘間斷、尤其是江南公司的陵園遊覽車、雖加開到四五十輛以上、仍舊擠得個水洩不通、所以昨天前去的人、幾乎每一個都感到「行不得也」、

昨天一日間的童子軍動態、可分爲三個時期「一」上午蔣委員長檢閱、「二」下午分組表演、「三」晚間提燈大會・說到表演要算京市和浙江兩組最有精彩・尤其是浙江童軍的「戰地服務」把非常時期中總動員的情形、表演得維妙維肖、砲聲啦、大火啦、運輸啦、瞭望台啦、凡是戰時的所有情景、他們都在最短的時間、用鎮靜的頭腦、迅速的動作、一件件把他搬演、一件件把他完成、極得觀衆的驚奇與贊賞、據說這次表演、浙江隊是很有冠軍的希望。

晚間的情景、更熱鬧了、不論是大街小巷、看燈人像潮水一般、九點鐘左右、提燈會的行列到白下路了・最前是河南童子軍的開路小紅燈、接着便是輻龍隊的大批火炬、第三行是漢口隊的雙十燈、三個燈排成行、一共有二十行、倒很別緻、隨後就是一條龍燈、頭尾有二丈長、邊走邊搖、累得玩的人氣喘如牛、其次是浙江隊

大華大戲院

今十時開映兒童電影名貴短片美術卡通　樓下二　樓上一四角　兒童一律

今天開映　二時半　五時半　八時半

克拉克蓋博爾

珍妮麥唐納　史本塞屈賽

米高梅群星合演本年銀壇稱霸之巨構

舊金山

天崩地裂！海嘯陸沉！

出類拔萃超凡入聖歷史驚駭哀歌唱慘不朽巨作

唯「愛」創造一切毀滅一切

每場加映　中國新聞

國民大戲院

非但滿座而且滿意

今天四場請早：

注意上午十時一場票價與下午同

袁美雲

王引　徐琴芳　游觀仁　關宏達　主演

袁美雲兼飾表姊妹兩重個性

一會兒：潑辣！一會兒：嫻靜！

小姊妹

同是爺娘心肝，同樣花容月貌，什麼一個享盡溫柔慈愛，一個受盡苦痛悍婦欺凌！

徐蘇靈導演大傑作　藝華最新有聲巨片

加映中央攝影場製「北伐誓師十週紀念」

商務印書館

現售各書預約

下列各書在全部未出齊以前　繼續發售預約

萬有文庫第二集……全書定價六百八十元　預約價四百七十六元

內「正編」「國學基本叢書二集」「漢譯世界名著二集」「自然科學小叢書初集」「現代問題叢書初集」「十通」「佩文韻府」另定分售預約辦法

叢書集成初編……道林紙本全書定價七百元　預約價四百九十元　新聞紙本全書定價四百元　預約價二百八十元

縮本四部叢刊初編……平裝本定價二百元　預約價一百六十元　精裝本定價五十元　預約價二百十元

最新化學工業大全……全書定價三十元　預約價二十三元

中學生自然研究叢書……全書定價十六元　預約價十一元五角

各國社會經濟史叢書……全書定價五元六角　預約價四元

◀函購各書均須另加郵費▶

新都大戲院

盛況空前　每場客滿

今日三場光榮貢獻　二時半　五時半　八時半

歷時三年製　演員數達二萬　科學機械百萬

史學家韋爾斯巨著

韋氏前著第一次大戰預測・此爲預演第一次因戰的演變

未來世界

看第二次世界大戰情形及其演變

百年後人類的衣食住行；衣是寒暑咸宜，食是一粟斗米，住是瑪瑙晶宮，行是乘盧御風

第二次世界大戰的預測 ◆ 一世紀後人類的大演變

戰神宣佈了死刑後的新世界

影業權威聯美空前鉅製

今日上午十時映　名優之死　座價　樓下二角　樓上四角

人間味

那拉氏「十月十日」做壽

北京正舉行慶典窮極奢侈　日軍已攻陷平壤大連！

康長素有詩曰：「國亡罪在兩那拉」，指清時慈禧與隆裕二后也。然清亡自亡，而整個民族自此不振，是又可哀耳。雙十節屆，憶及甲午之「萬壽段」故事，乘而出之，殆亦出師表「古人痛恨桓靈」之意乎？

西后與宋徽宗皆十月十日生（樊山曾有詩曰：朝字書成此日生，初怪其何竟以拆字格入詩？後閱宋人小說「武臣謝石者，蜀人，善相字，言入禍福多中。宣和中至汴京，徽皇聞之，戲書朝字，令中貴人來投其客，謂以己意持問之：一見輒拜曰：上天垂顯之文，萬壽之象也！」客曰「勿妄言！」石曰：朝字者：十月十日，皇帝天寶節也！」客歸，語中貴人，具以聞，徽皇異之」云云，是樊詩本此。而一亡國之后，一亡國之君後先同揆，殊爲巧合」故清光緒中，以此日爲萬壽節。

甲午年，適西后六十，遂擬倣乾隆時憲皇后之事，大辦其「萬壽段」。自元旦日即將所有各王公大臣一律加恩，其在內廷者，教宜皇貴妃，晉爲教宜榮慶皇貴妃，而瑜，珣（皆同治妃）皆加一貴字爲貴妃，瑨，瑾，珍三嬪，並進爲妃。以下而樞臣，（吏部尚書麟書以下共四十人），南書房上書房行走各員（左都御史徐郙以下十二人），近支王公（恭親王以下五十人，惟大學士額勒和布，邸之萬，尚書孫毓汶，侍郎徐用儀在內），軍機章京（戶部郎中如松以下三十六人），外藩，（科爾沁和碩圖什業圖親王色旺諾爾布桑保以下九十五人），內務府司員（掌儀司員外郎莊山以下五十三人），御前乾清門侍衛（步軍統領芬車以下六十人），均有加俸晉爵議敘之詔。醇王福晉，則每年加俸銀三千兩。而由禮部承辦萬壽慶典，王大臣等會同中外臣工報効現金助工。嗣是戶部又會同內務府咨文各省督撫，請於辦增添「分段點綴景物」，李鴻章首先報効銀三萬兩，而護理浙江巡撫劉樹棠會同杭州將軍等報効銀三萬兩，又代奏兩浙鹽商杭，紹，嘉，松四所甲商許慶曾，吳榮綬，浴謙吉，顧言報効銀十二萬兩。漕運總督松椿，則於三萬兩外，報効一萬兩。江西巡撫德馨，於三萬兩外又報効三萬兩。實數得五萬六百兩。派通判何朝崙赴戶部交收，並奏派候補道惲朝祁赴京，隨同辦理點景事宜。陝西巡撫鹿傳霖將軍榮祿報効三萬兩，安徽巡撫沈秉成報効三萬兩。吉安將軍長順報効二萬兩，慶王奕劻代奏：總稅務司赫德（英人）報効一萬兩。更由理藩院尚書崇綺代奏，西藏達賴喇嘛班禪額爾德尼及各呼圖克圖噶布倫等除進貢品外，又進大藏香五百枝交堪布賚京，並在萬壽寺慶誦經典，其支出者則每省賞銀二萬兩，若報効之銀，則出於通省官員薪俸各扣二成五厘。所謂損下益上，朝廷一人也，於是各省都撫，紛紛來京祝嘏，慶集輦轂下，此輩皆腦滿腸肥，揮金似土，終日車馬馳驅，紙醉金迷於八埠。各街巷仕官行臺，亦滿坑滿谷，京中驟添無限繁榮，益以萬壽段之工程次第設施，市面上愈形曼衍雜遝矣。

所謂點景者，則自紫禁城至頤和園道上分段安設龍棚，滿綴流蘇帀掛，雲幄霞幄，中置鶴黃雲緞寶座，民皆向之行禮。又有戲台經棚巷口皆蠢牌坊，施以金碧，畫蜻蕉鳳，極盡工巧。間以大小紮山（俗謂之蒲包山。）此外若都料，油漆，紮彩各匠，無不供不應求，各大廟宇，被佔一空。起始皆爲眞正匠人，後則六街三市游手好閑之人，無不以之爲啷飯之所。方在舉國若狂，而平壤已陷，號將捐餌，「金州大連不守，爲相去不久之事」，所謂「後軍雲攪狼兒淀，前敵冰消鶴子窩」者，噩耗傳來，驚破霓裳羽衣，西太后不得已下詔停止慶典，其文曰：「朕欽奉慈禧端佑康頤昭豫莊誠壽恭欽獻崇熙皇太后懿旨：「本年予六旬慶辰，率土臚歡，而樂忭祝，屆時皇帝率中外臣工，詣萬壽山行慶賀禮，自大內至頤和園，沿途蹕路所經，臣民報効點綴景物建設經壇，余因康熙乾隆年間：歷屆盛典崇隆，垂爲成憲，又値民康物阜，海宇□安，不欲過爲矯情，特允皇帝之請，在頤和園受賀。詎意自六月後：日人肇釁，變亂藩封，尋復燬我舟船，不得已興師致討，刻下干戈未戢，征調頻頻，兩國生靈，均罹鋒鏑，每一思及，悼何窮愴？前因念士卒戰陣之苦，特頒內帑三百萬金，俾資騰飽，茲者：慶辰將屆，予亦何心侈耳目之歡，受臺萊之祝耶？所有慶辰典禮，著仍在宮中舉行其頤和園受賀事宜，即行停辦，欽此！」朕仰蒙懿旨，孺懷實有未安，惟一再懇請，未蒙慈允，敬惟聖德所謂，不敢不欽遵宣示各衙門即遵論行，欽此！」一場大典，草草而止，各經儛戲台有工竣者，有未及半者，或拆或撤，各木場堆聚如山。此後東瀛之風浪，逼人愈緊，所謂「萬壽慶典」，即以執如意隨金鑾之慶王弈劻賞玉如意一柄，帶膝貂掛一件，戲衙載漪及帶豹尾槍之總管內務府大臣立山各大緞二疋，執如意提爐之侍衛振格等五十六人各賞吉綢一疋，各省來京協同辦理點景及隨同祝嘏之道府州縣丞倅及武職各員均賞加一級，各岡本省，隨同叩祝之耆民等，每人賞銀一兩，如此收場，虎頭蛇尾，聞之內廷人云：西后於受賀時，面色慘白，老淚幾奪眶出，迄今追思，眞有「離生厲堦，至今爲梗」之感矣。

讀者以爲無彼時之十月十日，當無復來之國慶，然無當日之局面，又豈能演華四十餘年後，仍現此局面哉？（眞血）

四十二年前十月十日那拉氏於此受賀

「文丐」的信　二

沈痛

從早上寫到晚上，再從晚上寫到早上，幾乎忘記了飢餓睡眠，幾天了後，一部小說寫成功了，報上的廣告告訴我：□□□書局已開始發賣，並且熱忱地歡迎無名作家供給他們以好的作品，並且酬報是從豐的（從豐的！這幾個字，在報上是用大三號排出來的！）我眞像拾著了我的新生命一樣的高興，我的眼前展布了光明，我想去吧：

在書局裏見了一個小時，會見了編輯部裏的一位總校對老爺，天地良心！他沒給我什麼氣受，不過他只是滿嘴的說：『辦吧』，是後想接了我的家私，並月招呼我兩個禮拜以後去取回話。

我拖著我的脚，走回我的棧房，先生，你是這□□□書局裏的大經理，你坐慣了汽車，你也許不知道這□□□書局離我的棧房有多遠，可是你想呵，八里路了！

坐在汽車上八里路，我想你至少也得吸完了一根紙烟吧。

我在等，等了一天，兩天，三天……我感覺去兩禮拜的限期一步步的近了，我歡喜，同時我也恐懼，我想盡了法子，去維持我的生活，最先是當衣服，然後是賣當票，最後是賣籍子，先還能喫一點飯食，後只有喫光麵的資本了，最後是光麵也喫不成，整天的啃大餅……先生這是確實的，爲了啃大餅，（它是太乾硬了！）我的牙齒損失了兩顆，將來你假使會看見我，你注意著我的牙門吧。

先生，你不必爲我耽心，兩個禮拜不久就被我混過去了，我又拖著我的脚，跑到貴書局來，一進門就有兩個賣書的小夥計，一左一右的夾著我，我眞難受，不論那夾侍，是監視，還是巴結；我都問心有愧呵！我衣衫是破的，監視自然是應當，我荷包又都是癟的，巴結又有什麼用呢！後來我只好說：「我不是爲買書來的，我能見見你們的編輯部長嗎？」

「後邊」夥計們異聲地說著。先生，你不要怪他們，他們說話的聲腔，雖則是不大好，但是據我看，他們比那位編輯部長，是可愛的多了。

身上摸了幾張名片，掏了一紙，央那小夥計給我遞進去。隔了約摸有十分鐘吧，在會客室裏，會見那位編輯部長了，先生，我一見就吃驚，吃驚

他是那樣的年青，一顆刷得黑光光的頭，和鎁一樣的子，反照出我的襤褸來，我只覺的我週身像有一萬把細鋼針在攢刺著，坐立都不安了。

他啊，先生，他是多麼雍容啊！他手裏拿著我的名片，眼望著天花板，一字一波的說著：「你是□□先生？你的大作，我們已看到了，論理呢，出版是沒有什麼問題的，但是在這個時代裏，不是描寫戀愛的小說，是不會受人歡迎的，先生你的……（他說到這裏，聲音已低到我所不能聽見，）可是，先生苦況我們完全了解，出版吧！將來……」

我聽他這樣的說，全身都覺著顫起來，先生，我是不瞞你的：我做了那部小說，除了吃飯，別無目的，慚愧！時代，戀愛，在我腸器管裏蟠據著的地位，那有白米飯的面積大呢？將來……將來……我眼前的生活，叫我怎樣的解決呢？沒有誰給我飯吃，而不吃飯的度到「將來」，我辦不到呵！

先生，恕我最後我不免要露出我文丐的本相，我求他，哀求他，甚生於鼻子也說得有點酸酸的只差滴眼淚了。

隨筆

雙十節與外交

劍

打開雙十節的報紙來，預記得特別詳細的，是關於外賓的觀賀與酬酢，在國難未能解除的今日，我們自己實在沒有——也不應有——這樣的心情來慶賀自己，但在外賓方面，却必須有相當的點綴，國際間的聯絡，有許多形式，本來也是不可少的，我們不能長此的「停止觀賀」，使外賓們懷疑到我們究竟有沒有國慶節。

所以我們的國慶節，在目前，與其說是我們自己的，無寧說是暫時屬於「外交」的。

與死人爭地

京市當局將仿照青島的辦法，規定市民棺柩，應埋入地下五公尺，其上仍可耕種，以免「地面耕田，日漸短縮」，其實我們國家的「日漸短縮」者，豈僅耕田而已哉，「收復失地」的呼聲，長遠沒有聽見，乃發現這一個「與死人爭地」的偉大主張，難道這也是一種「抵補」麼？

或曰：此事不奇，但登在國慶日的報紙上，多少總有點刺激耳！

上海人保兵險

仲遲

上海人最近對於保兵險，非常踴躍，幾家洋商保險公司，戶限爲穿。但這些公司，最多只肯保六個月，每千元保費約爲八元，據說「一二八」時代的上海兵險，每千元保費是七百七十五元，今昔數目，相差如此之甚，有些人說：「外國人看準六個月內，中日打不起來，所以沒把保費抬高。我們應該以洋人的心爲心，大家不用發慌啦！」一還是上海人新學會了的一個「乖」。

詩人與驢

記胡翔冬先生事

秋意

詩人胡翔冬先生，少慕盧仝孟郊劉叉賈島，不僅學其詩，且數其爲人，故散原老人以三怪呼之。友人某，蓄健驢一，有神駿之目，先生欲假以遊牛首山，友吝而却之。先生歡謂，始許之騎三日。先生大樂，亟跨而出城，儼然有長江飛鳥外，主簿跨驢歸之境。道經村店，聞釜中狗肉之香四溢，下驢購食之，且佐以白酒，既醉且飽，復購狗肉攜往牛首山普覺寺，於佛殿中置地灶煮食。時屆新秋，溽暑未減，先生醉則盡去上下衣，高臥香案上。三日後返，還驢於友。友見驢壯碩有加，乘之入市，過燒餅店，驢忽停不前，鞭策之則衝入店內，鑪釜皆翻，驢就地上噙油炸鬼而食之。店中人索償，友傾囊始得了事歸。問先生曰：吾驢假君乘數日，性情頓劣，何也？先生曰：余知君愛驢甚，故加意飼之，每遇燒餅店，未嘗不購油炸鬼，以供其嚙食也，君奈何責吾？友人嘆曰：余從此不敢乘吾驢，此物已沾詩人習氣矣！先生大笑。後此驢見燒餅店輒不肯前進，友不得已，賤價售之。

典記南京大戲院

半價三天　特對中號五角　特對廳號三角　正廳二角　普通一角

王熙春　趙韻聲

今天日戲　全部范仲禹

夜戲復演　頭本天雨花

今天上午十時開映　談瑛主演　風　票價一角　贈無牌牙粉一包

本院特設公用汽車僱車處代客僱用

國宮大戲院

地址　二郎廟蔡家花園　電話二三三七九

時間　二時半　五時半　八時半　票價　一角　一角　五分

聯華公司全部有聲歌唱巨片

梁賽珍 珊 瑚 四姊妹合演

四姊妹

首都大戲院

（下午：二時半　五時半　八時半開映）

最後機會　小玲子　今晨十時加映早場　價目二角四角

今天特映國產聲片代表作

金燄・黎莉莉　領衛

到自然去

全部有聲對白歌唱　聯華公司驚人出品

孫瑜導演，羅明佑監製

這部的山「一部魯飄看人觀
是東一情是新濤流過嘆止
一方泰一侶一的遜記的爲。

明星大戲院

[illegible]

初次來京梅派青衣花衫　張豔芬

架子花面　郭德奎

初次來京譚派鬚生泰斗　靳霈亭

胡月亭　三吉仙　張津民　趙嘯鳴

今天日戲　南陽關　全本雪豔娘

今天夜戲　各界來函特煩復演　全部對金瓶

本院禮聘北平　馬最良　[illegible]

兒童福音！

中央商場二樓

嫣聲工藝社

秋令兒童服裝

婦女衣着

大廉價

九折

即日舉行　日期短少　添購從速　免抱向隅

山東楊海峰老藥店

特由山東運到

原料藥酒

筋骨癱瘓追風藥酒　專治風寒潮濕筋骨疼痛四肢麻木半身不遂左癱右瘓勞傷手足痠軟氣疼肚疼膀臂疼痛腰腿疼骨節拘攣等症效驗如神

虎骨風濕藥酒　專治追風定痛除濕驅寒壯筋強骨治拘攣骨節痠痛氣血流入等症效驗如神

調經種子酒　專治婦人血虛腰腿痠疼經水不調肚腹疼痛帶下子宮寒冷不能受孕此酒有生陰長氣和血種子之效　調和氣血筋絡經脈效驗如神

眞正跌打損傷藥酒　專治內傷外傷老傷新傷筋骨錯節一切傷症

注意　本店精製各種膏藥如萬應狗皮膏風濕膏跌打損傷膏承蒙惠顧者請認明本號是荷

售價　大號每瓶貳元　中號每瓶壹元

南京只此一家　別無分號

南京下關江邊北安里七十號三